

まつかわ

卯月

うづき

令和二年四月号

特集 ■ 行ってみようよ牧之原
友好姉妹都市

no.548

カラフルな ひな壇を前に誕生日会

3月3日は桃の節句。園児たちがひな祭りに向けて可愛い内裏びなを作り、ひな壇いっぱいにならされました。3月生まれのお誕生日会を開き、ゆり組が演じる『桃太郎』の寸劇に大きな拍手が贈られていました。

世帯数：4,444戸(+2)

人口：12,618人(-15)

男：6,065人(-6)

女：6,553人(-9)





温室育ちのメロン



さがら草競馬 砂浜を走る



こだわりのイチゴ



牧之原市
すぎもと きくお
杉本 基久雄 市長

こんにちは。牧之原市長の杉本でございます。この度は、貴広報紙で交流を紹介していただき、深く感謝申し上げます。

昭和 61 年の友好姉妹都市締結以来、スポーツ・文化、また自治会等を通して、両市町は交流を深めてまいりました。加えて平成 23 年には災害時応援協定を締結し、防災面での連携も図られています。

昨年 11 月の「田沼意次侯生誕 300 年記念大祭」では、宮下町長を始め、多くの方々に御来場いただき、改めてお礼申し上げます。

また今年の 2 月の「田沼意次牧之原市マラソン大会」には、松川陸上クラブで活躍する子どもたちが多数出場し、大会に花を添えていただきました。

このような交流が今後も末永く継続することを祈念し、「広報まつかわ 4 月号発行」にあたっての御挨拶とさせていただきます。



牧之原市はこんなところ

さがら はいばら

平成 17 年 10 月に相良町と榛原町の 2 町が合併して牧之原市が誕生しました。静岡県の中中部地区の南に位置し、東西 10.9 キロメートル、南北 20.3 キロメートルの縦長の形をしています。牧之原台地の大茶園を背に、東に駿河湾を望む自然豊かな温暖な市です。

牧之原市

111.69 平方キロメートル
45,507 人
17,073 世帯

(R2.3.1)

面積
総人口
総世帯数

松川町

72.29 平方キロメートル
12,618 人
4,444 世帯

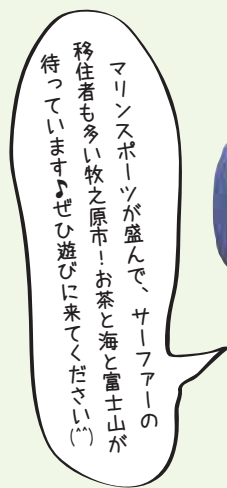

牧之原市職員
森 怜也さん 大石 昌秀さん

行ってみよう 牧之原

友好姉妹都市である牧之原市をご存知ですか？
松川町町制施行 30 周年、松川町より申し入れして「海の町」静岡県相良町との友好姉妹町が昭和 61 年 10 月、実現しました。相良町が榛原町との平成の合併で「牧之原市」になったことを受け、平成 18 年 10 月、牧之原市との友好姉妹都市を締結しました。



フレッシュ早生みかん



おおがわけ
大鐘家と市の花アジサイ



子生れ温泉



富士山静岡空港



大茶園と海



海の幸 シラス

今でも続く これからも続いていく 姉妹のつながり

初めて訪れた
ときからすっかり
松川町のファンです。
毎年りんごを
買いに行くのも
楽しみです！



おうぎや
扇子家
高橋 克壽さん

大正6年創業のお菓子屋さん。
松川町のりんごを使用した
お菓子も販売しています☆

「信州・松川から
遠州・相良へ
200キロ駅伝訪問」



平成2年8月3・4日

駅伝訪問は懐かしいなあ。
5年後の平成7年には、相良から松川への
駅伝訪問も行いました。



牧之原市
川村 久雄さん

松川町
関 博文さん

200キロメートルをつないだタスキ いつまでも

スポーツの交流はとても盛んで、松川町から合宿に行ったり、互いの大会に参加したりしていました。今でも牧之原市のマラソン大会に参加して、交流が続いています。



30年以上続く 地域と地域の交流

相良牧之原区と名子区での交流は、平成元年から行われています。毎年交互に訪問し、最近はそれぞれの文化祭に参加。「(災害など)何かあったら助け合っていきたいよね」と、お互い思えるのは交流によるつながりが生んだ『絆』そのもの。



牧之原市 相良牧之原区公民館長 永田 明さん
松川町 名子地区館長 山田 好博さん



継続するのは
簡単なことではないけれど、
ここまで続けてきた。
「ここまでするまで」
思っています！

ボーイスカウトで松川町に行ったときに
お世話になってその恩返しのため
始めました。毎年楽しみにしています！！



りんご販売に
場所を提供

20年以上、毎年
若武者の



小山紙店 小山 昭治さん



子生れ石



静岡牧之原茶



静波海岸

マイナンバーキャラクター
「マイナちゃん」

松川町の皆さん！

マイナンバーカードを作ってみませんか

～証明書のコンビニ交付が始まりました～

令和2年3月1日からマイナンバーカードを利用した、各種証明書のコンビニ交付サービスが始まりました。今回はコンビニ交付の利用方法をご紹介します。

【どこでも・すぐに受け取れます！】

- ◆ 住民票、印鑑証明書、所得課税扶養証明書、戸籍謄(抄)本、戸籍の附票が取得できます。
※戸籍謄(抄)本、戸籍の附票は本籍が松川町の方に限ります。
- ◆ 全国のコンビニ、イオンなど約55,000店舗で取得できます。
時間は6:30～23:00までです。
(営業時間は各店舗により異なります。)

どこでも取れて
便利だね！



●持ち物

- ・マイナンバーカード（利用者証明用電子証明書（数字4ケタの暗証番号）が必要です）
- ・交付手数料（住民票、印鑑証明書、所得課税扶養証明書、戸籍の附票：250円 戸籍謄(抄)本：400円）
※役場の窓口より50円安く取得できます。

●利用方法

マルチコピー機の「行政サービス」を選択後、画面案内に従って操作します。
マイナンバーカードの読み取り、暗証番号の入力、取得する証明書の選択、手数料の投入などが必要です。

●注意点

- ※コンビニ交付で取得した証明書の返金や差し替えはできませんのでご注意ください。
- ※戸籍届（婚姻届、出生届、死亡届など）や住所の変更届、所得の修正申告などの内容が反映された証明書が発行できるまで数日を要します。届出から1週間程度たってから取得をお願いします。
- ※証明書の内容によっては、発行できないものがありますので、詳しくはお問い合わせください。
(住所履歴が記載された住民票、死亡などにより消除されている方の住民票、除籍・改製原戸籍など)

●戸籍謄(抄)本および戸籍の附票の取得について

松川町外にお住まいの方がコンビニ交付サービスを利用する場合、事前に「利用登録申請」が必要です。
詳しくは、コンビニ交付サイト内 (<https://www.lg-waps.go.jp/>) 「本籍地の戸籍証明書取得方法」をご覧ください。

○マイナンバー総合フリーダイヤル ☎0120-95-0178

平日 9時30分～20時 ・土日祝 9時30分～17時30分（年末年始12月29日～1月3日を除く）
音声ガイダンスに従って、お聞きになりたい情報のメニューを選択してください。

○紛失・盗難によるマイナンバーカードの一時利用停止（24時間365日受付）☎0120-0178-27

○マイナンバー総合サイト <https://www.kojinbango-card.go.jp/>

住民税務課 住民係 ☎36-7024

4月から町県民税などが コンビニ・スマートフォンアプリで納付できるようになります

町では令和2年4月から、町税・上下水道料金をコンビニで納めることができるようになります。

コンビニであれば国内どこでも、休日・夜間に関わらず24時間（営業時間はコンビニにより異なる）、町税・料金を支払うことができます。また、スマートフォンアプリによる納付も開始します。

【対象となる税・料金】

○町県民税（普通徴収） ○固定資産税 ○軽自動車税 ○国民健康保険税（普通徴収） ○上下水道料

【コンビニなど納付書払い】

○セブンイレブン・ファミリーマート・ローソンなどのコンビニエンスストア

○イオン・ドラッグストアなどのMMK設置店

【スマホ決済】

○PayPay・LINE Payのスマートフォンアプリ

スマホ決済の流れ

PayPayまたはLINEのアプリがダウンロードされたスマホを用意



納付書に記載されているバーコードをスマホのカメラで読み取る



支払金額を確認し、電子マネーで納付

*アプリの利用には登録やログイン、チャージなどが必要です。手順等詳細については、各サービス事業者の公式ホームページをご覧ください。

*通信料は利用者負担となります。

【次のような納付書は、コンビニやスマホで支払うことができません】 *役場や金融機関で納付してください

○バーコードが印刷されていないもの

○納付書1枚あたりの金額が30万円を超えるもの（上下水道料のLINE Payでの支払いは5万円）

○コンビニ取扱期限を過ぎたもの

○金額を訂正したもの

○破損・汚損・その他の理由によりバーコードの読み取りができないもの など

【Q&A】

Q 手数料はかかりますか。

A コンビニ納付・スマホ決済とも、収納にかかる手数料は町が負担します。

*アプリ使用時の通信料は利用者負担となります。

Q 納税証明が必要な場合はどうしたらよいですか。

A コンビニ納付・スマホ決済とも、納税証明書は役場窓口で発行します。（300円）

コンビニ納付の場合、役場で収納確認するまで時間がかかりますので、お急ぎの場合はコンビニ店舗の領収印を押した領収書をご持参ください。

Q 軽自動車税の納税証明はどうなりますか。

A （コンビニ納付） 軽自動車税の納付書には、領収書と一緒に納税証明書（車検用）がついています。車検まで大切に保管してください。

（スマホ決済） 役場窓口で交付します。（無料）



不明な点などは、お問い合わせください。



犬は大切な家族！正しく飼いましょう

町民の皆さんからの通報などにより、町が保護した迷い犬は、令和元年度は2月末時点で、28頭になっています。また犬が人間を傷つける事例もありますので、大切な家族として、責任を持った飼育を心がけましょう。

犬の首輪には鑑札・注射済票・飼い主の連絡先のいずれかを付けておきましょう

保護された犬に、鑑札など飼い主の連絡先が分かるものが付いていれば、連絡を取ることができ、飼い主の元へ早く帰ることが出来ます。また、月に1回は、首輪・鎖・リードの点検を行うことに心がけましょう。



散歩の際の犬のフンは、飼い主が責任を持って

持ち帰りましょう

犬のフンについて多くの苦情が寄せられています。犬のフンの放置は、近隣住民にとって大変な迷惑となります。

放置したり、道端へ埋めることは厳禁です。散歩の際は、必ず回収用の道具を持ち、責任を持って持ち帰りましょう。

飼い犬の登録は、

飼い主の義務です

生後91日以上経過した犬は、町へ登録を行うことが狂犬病予防法により定められています。また、登録内容に変更があった場合にも届出が必要です。

令和2年4月以降の

狂犬病予防注射

狂犬病予防注射は、毎年受けることが義務付けられています。令和2年度に町内で実施する集合注射は、下表のとおりです。ご都合の良い日時・場所で注射を受けてください。

*飼い主には、予防注射のお知らせハガキ（3月中に送付）が届きます。送付は一度のみとなりますので、無くないようお願いいたします。

○持ち物

・予防注射のお知らせハガキ（ハガキを忘れた場合は、手続きに時間が掛かります。）

・注射料金 3600円

（令和2年度より、注射料金が100円増額となりました。おつりが出ないようご準備ください。）

○当日、新規に犬の登録をする方は、別途3000円が必要ですが、

○訪問注射を希望される方は、4月3日（金）までに申し込んでください。注射料金と別に2500円が必要です。

噛みつき事故等防止のため、注射時に犬を抑えられる人がいない場合は、注射受付をすることができません。動物病院にて狂犬病予防注射を行ってください。

令和2年度狂犬病予防注射日程

4月10日（金）	
場 所	時 間
松川町役場	8:00～8:30
上大島公民館	8:40～8:55
役場上片桐支所	9:05～9:20
上新井コミュニティセンター	9:30～9:45
古町コミュニティセンター	9:55～10:10
福与ふる里ふれあい館	10:20～10:30
部奈公会堂	10:40～10:50
役場生田支所（JA 生田事業所）	11:00～11:10
訪問注射	11:20～

5月10日（日）	
時 間	場 所
	松川町役場 8:30～9:00
	上大島公民館 9:10～9:25
	役場上片桐支所 9:40～9:55
	上新井コミュニティセンター 10:05～10:20
	福与ふる里ふれあい館 10:30～10:40
	役場生田支所（JA 生田事業所） 10:50～11:05
	訪問注射 11:20～

4月9日（木）	
場 所	時 間
松川町役場	8:00～8:45
上大島公民館	8:55～9:15
増野集会所	9:25～9:45
上町会館	9:55～10:15
大沢北部第2会館	10:25～10:45
役場上片桐支所	10:55～11:15
大栢会所（熊野神社）	11:25～11:35
上新井コミュニティセンター	13:00～13:20
古町コミュニティセンター	13:30～13:50
福与ふる里ふれあい館	14:00～14:10
部奈公会堂	14:20～14:30
上峠辻	14:40～14:50
役場生田支所（JA 生田事業所）	15:00～15:15

※事前に時間をよくご確認ください。



環境水道課 環境係 ☎ 36-7026

4月よりコミュニティバスの運行内容を改正します！

4月1日より、町の公共交通である「まつかわフルーツバス」は、皆さまの利便性の向上を図るため、次のとおり改正を行います。

●大島循環・上片桐循環・生田循環

バス路線で交通量の多い箇所や商店街以外の箇所に「フリー降車区間」を設定します。これにより、バス停に限らず路線上であればどこでも降車することができます。ただし、カーブ中や交差点は除きます。

●上片桐循環

「松川高校西」バス停～「安田宅前」バス停の間に新たに「清北」バス停を設置します。

●上片桐循環・大島循環

「本陣」バス停～「下小松川橋」バス停間を走るルートを、一本南の町道9号線に変更し、新たに「浦上住設前」バス停を設置します。

これに伴い、「下小松川橋」バス停がシブキヤ建設前に移設となり、大島循環も停車するように変更します。

「清北」バス停新設



ルート変更、「浦上住設前」バス停新設、 「下小松川橋」バス停移設

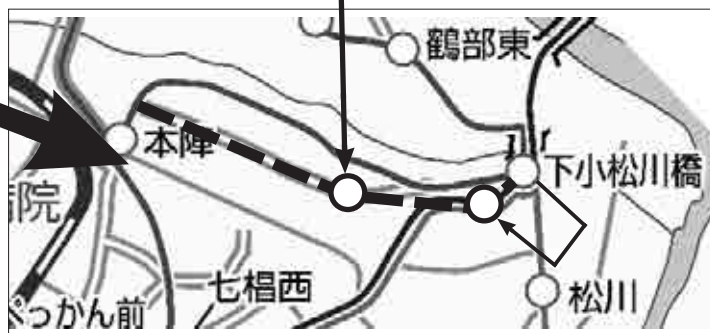

◆ひまわり乗車券400円スタンプ押印終了

「ひまわり乗車券」を持ってコミュニティバスに乗車された際、降車時にバス乗務員より「ひまわり乗車券」に400円のスタンプを押印していましたが、要件により65歳以上であっても「ひまわり乗車券」を支給されない方がいるなどの理由により、この制度を令和2年3月31日をもって終了します。

不明な点などは、お問い合わせください。



10月に予定されていたシードルトレインが台風の影響で中止となったことを受け、今回シードルフェスとしてイベントが実施されました。種類豊富なシードルやおいしい料理を訪れた多くの皆さんが味わい、楽しいひとときとなりました。



第21回を迎えた「ふるさと味まつり」。今回も多くの方で賑わいました。地元の食材をふんだんに使い、素材を最大限に生かした味付け、ていねいに作られた数々の料理が並び、見た目も味も大満足。お腹も心も満たされ、皆さんに笑顔があふれました。



今年度最後のまつかわ大学が開催されました。講師にお迎えしたのは奥原圭永さん。バドミントンの奥原希望選手の父である奥原さんより「父として子どもと関わったこと～バドミントンを通した夢の実現を目指して～」と題し、お話をお聞きました。中学生も多く、講演をしっかり聞いていた皆さんでした。

3/3 ■ かわいい おひなさまが いっぱい♡

各保育園



2/11 ■ 地区対抗冬季弓道大会

松川町弓道場

上新井・名子・大島・上片桐の4地区で競われた弓道大会。団体戦も個人戦も集中することが大切です。それぞれ真剣に己と向き合い、シーンと静まり返った弓道場では、弓の音が響いていました。



2/23 ■ 公民館研究集会

えみりあ



第57回を迎えた公民館研究集会。「迫りくる災害をどのように乗り越えるか？」防災講演

をお聞きした後はグループに分かれ、実際に避難所運営のシミュレーションを行いました。



「医療・介護検討会」を 立ち上げました

家族形態の変化や高齢者人口の増加に伴い、今後見込まれる医療や介護の需要に対して適切に対応していくため、「医療・介護検討会」を立ち上げました。

主に次の内容について、概ね一年をかけて検討していきます。

- 町の施設利用状況と飯田下伊那管内の介護保険サービス事業所の整備状況
- 将来人口や家族形態、施設介護サービスと中心とした介護給付費の推計
- 介護保険料の伸び率と介護給付費を踏まえた将来の推計
- 医療と介護の役割分担
- 特別養護老人ホーム松川荘（地域密着型特養を含む）と下伊那赤十字病院の連携
- その他医療・介護の検討に必要な事項

検討委員

下伊那赤十字病院、松川町社会福祉協議会、役場保健福

社課の職員（必要に応じて委員を加える）

検討経過などについては、随時広報誌などでお知らせしていきます。

保健福祉課

☎3617022

狩猟免許試験を 受けませんか

令和2年度の狩猟免許試験が開催されます。ニホンザル・ニホンジカ・イノシシなどは、狩猟鳥獣に定められており、捕獲するには狩猟免許が必要です。『自分の農作物は自分で守る！』という意識で、狩猟免許を取得してみませんか？

令和2年度 年4回実施予定

○わな猟のみ

第1回試験 令和2年6月

○わな猟・銃

第2回試験 令和2年9月

第3回試験 令和2年10月

第4回試験 令和3年2月

※ご希望の方は、試験の1カ月前までにご相談ください。

※有害鳥獣捕獲に関しては狩猟免許を取得したのち、捕獲資格者講習会（3月）を受講すると捕獲可能となります。

※猟友会に加入し、地域の駆除隊としても活動可能です。



有害鳥獣駆除対策事業補助金

新規に狩猟免許を取得し、有害鳥獣駆除従事者となった方に補助金を交付する制度です。

補助対象

町内在中で新規に狩猟免許（第1種・第2種・あみ・わな）を取得し、有害鳥獣捕獲に従事する方

補助内容

狩猟免許1種類につき
5000円

申込みを希望する方・ご興味のある方は、お気軽にご相談ください。

産業観光課

農林係・農業振興係

☎3617027

長野県産品マッチングサイト
「しあわせ商談サイト
NAGANO」を
活用ください

この度、長野県では県内事業者の皆さんが誰でも販路開拓の機会を得られるよう「マッチング支援」の一環として、長野県産品マッチングサイトをプレオープンしました。本サイトの活性化を図るためには、多くの企業・事業者のサイトへの登録が必要です。売り手である生産者、買い手である小売業、土産店、飲食店などの方々も対象となります。趣旨をご理解のうえ、ぜひご協力ください。



<https://nagano-shodan.com/>



☎問 026123517248
長野県産業労働部営業局

4月 コミュニティ・カフェ よろず講演会

講演時間 13:45～15:00
講演場所 老人福祉センター

日程	内容	講師
4月10日(金)	伊那谷の桜（清内路～辰野町）	箕輪町在住 坂巻 勉氏
4月17日(金)	『広報まつかわ』ができるまで	まちづくり政策課 広報担当職員

ご希望の方はコミュニティ・カフェに入会のうえ、ご参加ください。



地域包括支援センター ☎36-6800

2020東京 オリ・パラ

ホストタウンニュース

No.26

オリンピック講演会「勝敗目標ではなく、プレー目標を大切に」

1月29日、中央小の全校児童を対象にオリンピック講演会を開催しました。講師はアテネ五輪ハンマー投げ代表の室伏由佳さん。成果が出ず悩んだ時期もありましたが、相手に勝つ目標ではなく、どれだけ自分らしいプレーができるかを目標にし、常に平常心を心掛けたそうです。そうして大会でも好成績を残すことができ、アテネ五輪代表決定につながったと経験を話してくれました。



講演会後は室伏さん指導のもと実際に体を使ったアクティビティを楽しみました

児童の感想

- ・お話の中で「あきらめない、決めつけない、思いこまない」という言葉が印象に残っています。
- ・私も目標を立てて勉強を頑張りたいと思いました。

ぬり絵でコスタリカ伝統アートに挑戦！

2月1日、コスタリカのデザイナー、カタリーナさんを招いて、ぬり絵を通した伝統アート体験を行いました。カラフルな幾何学模様目に目を惹かれ、28人の方が参加。一見すると複雑なデザインも、カタリーナさんが丁寧に説明してくれ、一人ひとり素敵な模様が完成しました。

最後は、国旗や花、動物などコスタリカならではのモチーフが描かれたしおりも作成しました！



生田地区でカタリーナさんがコスタリカを紹介



2月2日、生田地区芸能文化祭にカタリーナさんが参加しました。ステージで民族衣装を披露したり、家庭料理「ブディン（フランスパンを使った焼き菓子）」をふるまったりして、コスタリカ文化を紹介し、地域の方や子どもとの交流を楽しみました。

華やかな衣装や大きなピアスに子どもたちも興味津々でした



*ホストタウンとは、2020年のオリンピック・パラリンピックに向けた日本政府の取組みで、スポーツ立国、グローバル化の促進、地域活性化、観光振興などの観点から、参加国・地域との人的・経済的・文化的な相互交流を図る地方公共団体のことをいいます。

*現在、全国で400以上の自治体がホストタウンになっています。松川町は2016年12月、JICA(※)研修員の受入れなどで縁のあったコスタリカのホストタウンに登録されました。スポーツ・食・教育・農業などさまざまな分野で交流活動を行っており、コスタリカ選手を応援しています。

(※ JICA = 独立行政法人国際協力機構)



「4つの重点」に取り組みます

No.62
教育委員会通信
☎36-7023

重点1

授業を変える 「教える」から「育てる」

AIやロボットにより代替可能な職業が急増する時代
大学を卒業しても将来の生活が約束されることのない時代

教師に必要な力
子どもの学びを見取る力
問いを生み出す仕掛ける力

これまでの授業
－教え重視－
教師が何を教えるか

主体は教師

これからの授業
－学び重視－
子どもが
何をどのように学ぶか

主体は子ども

- ① **学習課題** 子どもが自ら課題やテーマを持って主体的に学ぶ
- ↓
- ② **追究** 友だちとの対話を通して考えを深め、自分の答えを見出す
- ↓
- ③ **振り返り** 学んだことから新たな問いが生まれる

重点2

地域とつながる 自己有用感を高め夢につなぐ

地域の奉仕活動に中学生の参加を促す「ボランティアカード」を配布。奉仕活動5日間分で『活動証明書』を発行しています。昨年度は31人に授与しました。現在、活動日数の一番多い生徒は25回です。

「町の方から感謝されてうれしかった」と、多くの生徒が地域の人とつながるよさを実感しています。

地域の魅力を再発見・再創造しよう 自分たちの力を地域に還元しよう

映画『実りゆく』の2020年秋の公開に向けて、松川町を盛り上げていこう！
中学生がその宣伝活動の一翼を担います。

- ・「感謝の実を实らせよう」 大きな木のポスターに感謝の言葉を添えて
- ・「映画の仕事・八木監督と松尾さんとのトークセッション」

9月5日（土）松川中学校

- ・「お笑いライブ」 中学生も参加するお笑いライブの開催

重点3

世界とつながる 国際化の時代に生きる

○中国からの教育旅行団受け入れ

- ・平成30年度 4校 187人
- ・令和元年度 6校 359人
- 連携協力校：北京市海淀区七一小学
深セン明德実験学校

○JICA 研修員の受け入れ

- ・令和元年度 アフリカ10カ国22人

これらの受け入れは、子どもたちが世界とつながる絶好の機会となっています。成果を上げるためにねらいを持った交流がさらに求められます。



七一小学との算数授業

重点4

根っこをたがやす 未知の力を引き出す

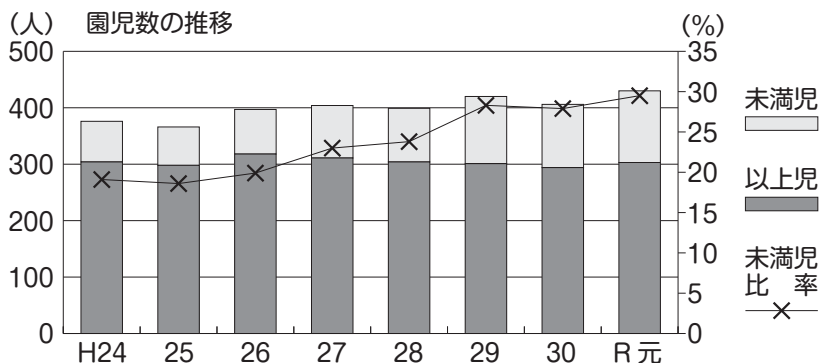

乳児から2歳児までの、さまざまな場面で主体的に周囲の物に関わる姿は、生涯の学びの出発点です。子どもが今を良く生き、未来をつくりだす力の基礎を培うための環境づくりが何より大切です。

一方で特別なニーズを要する家庭への支援も急務です。不安を抱える保護者の支援に、チームを組んで取り組む必要があります。

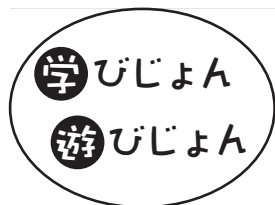

変化と革新の時代に育てる子ども像

重点目標

確かな学力

めあてと挑戦心を持って主体的に学ぶ子

知識や技能を働かせ、より深く探究し、創造したり表現したりすることで、未来の創り手として必要な資質と能力を育成する

豊かな社会力

社会と関わることで自己肯定感を育む子

1 少人数学習や学習サポートによる基礎学力の底上げ

- ・算数指導教員の配置による少人数指導の実施と「分かる授業」の推進
- ・水曜日の放課後などを利用した地域講師による数学と英語の補充学習「てらこや」の運営

2 各種検定試験に挑戦する「進んで学ぶ子」の育成

- ・小学生を対象とした「英検」「数検」「漢検」の受検対策講座「サマーチャレンジ」の開催
- ・英検の受検料補助と検定試験実施のための地域人材の活用

3 ICTを活用しての課題探究や発表など協働学習の展開

- ・課題解決や情報共有、プレゼンテーションなどのツールとしてのタブレットの効果的活用
- ・子どものつまずきを洗い出し、学びの定着を助ける個別最適化教材の導入

4 学力検査・生活調査の実施と結果の分析・指導の改善

- ・NRT学力検査による経年変化の把握
- ・学級の居心地を測るQU検査の実施

1 世界とつながるコミュニケーション能力の育成

- ・相手の考え方を理解して自分の考えを発信する「対話的な授業」の推進
- ・ALTと担任とのチームティーチングによる小学生の英語スキルの向上
- ・JICA研修員や中国の児童生徒との交流を通じた人と関わり合う力の育成

2 自分の力で自分の生き方を選択するための能力や態度の育成

- ・仕事のやりがいや自己実現の可能性を探る「しごと☆未来フェア」の開催
- ・中学生の手による「フェア」の企画と運営を通しての主体性と実行力の育成

3 地域の奉仕活動やイベントなどへの参加と参画

- ・地域行事などへの企画段階からの参加と地域との一体感の醸成
- ・ボランティア活動への参加を促す「ボランティアカード」の活用と「証明書」の発行

学校運営委員会の設置と活力ある学校運営
地域に支えられ地域を支える学校

人間形成の土台づくり

1 子ども自ら周りに働きかけ、主体的に行動する場を保障する保育

- ・「ゆだねる」－ 子どもが自分で考え工夫することを大事にする
- ・「見守る」－ 子どもの活動と出来事の進展を期待しながら待つ
- ・「分かち合う」－ 子どもと同じ目線でそのものを見て喜び味わう

2 不安や悩み、困難を抱える子どもと保護者を支える体制整備

- ・不適応の児童生徒の居場所づくりと自立に向けた継続的支援
- ・乳幼児健診、遊びの教室、各種サークルと連携した相談や療育の実施



みんなの学校



楽しいな♪ 今日にも元気にいってきます！



来入児の皆さん入学を待っています

松川北小学校

2月5日に、来年度北小学校に入学する皆さんの一日入学が行われ、1年生と交流をしました。はじめに校舎探検をしました。ペアで手をつなぎ、1年生が校舎内を案内して回りました。優しく教えてあげる声があちこちから聞こえてきました。校舎探検の次は、教室で1年生が「大切なもの」を歌ったり、「きらきら星」を鍵盤ハーモニカで演奏したりしました。

来入児の皆さんと触れ合う1年生の姿は、もう立派なお兄さん、お姉さんでした。

北小学校では、元気に入学してくる新1年生の皆さんを心待ちにしています。



冬のスポーツを満喫・スキー教室

松川中央小学校

2月14日に、4年生から6年生のスキー教室が駒ヶ根高原スキー場で開催されました。雪不足や天候が心配されましたが、一日スキーを楽しむことができました。

学年ごとコースに分かれて、インストラクターの方から指導をしていただきました。初心者コースでは、スキー靴のセットや立つこと、止まることなど基本的なことから教えていただきスキーに乗れるようになっていきました。上級者コースでは、リフトを利用しながら斜面の滑り方を確かめながら気持ちよく滑り降りていました。

午後には、コースごとにリフトでゲレンデを上がり、指導していただいたことを確かめながら滑り降りていました。冬のスポーツを満喫する一日となりました。



五平餅づくり

松川中学校

本校の1年生は、例年3学期に地域の方を講師に迎え、家庭科の「地域の食文化」の授業で郷土料理の調理実習を行っています。今年も2月中旬に

「味の里まつかわ」の方々に講師として学校にお招きし、五平餅を一緒に作りました。



クラスごと3日間に渡って実習をしました。講師の皆様には調理の指導だけでなく、食物アレルギーの対応を含め、食材や調理用具の準備など、細かな部分まで対応していただきました。生徒たちもおいしい五平餅ができたがり、とても喜んでいました。職員室にもお裾分けが届けられ、職員もおいしくいただきました。

地域の方のご指導・ご協力で、家庭や学校ではなかなかできない郷土料理作りという貴重な体験をさせていただいています。本当にありがとうございます。

松川町内企業による 高校内企業説明会開催

松川高等学校

1月23日に松川町と松川高校連携による「地元企業合同説明会」が本校で開かれました。卒業後に就職を考えている1・2年生や近隣の他校生など約80人が参加し、町内企業17社と町役場の方々から、仕事内容や企業が求める人物像などについて話を伺いました。

生徒たちからは「さまざまな職種の話が聞けてよかった」「将来に繋がる話をしていただき勉強になった」といった声が寄せられました。多くの企業や町の方々が地元高校生を大切に思ってくださっていることを痛感した説明会でした。ぜひ今後の進路選択に役立ててほしいです。



今月は 上片桐保育園！



玉をよく見て集中集中。
「その膝の使い方、いいよ!!」
(ゆりぐみ)



鬼が居座る橋を、何とかして
渡ってやろうと考えている森の動物さん。
(ばらぐみ)



先生の魔法のステッキで
ヘビに変身!!
お部屋の中はヘビだらけ。
(つぼみぐみ)



オオカミに狙われ
ハラハラドキドキ、
ワラのお家のこぶたたち。
(つくしぐみ)

にこにこの のびのび

保育園では外が寒いこの時期、室内遊びが盛んになります。難しいけん玉に挑戦したり、みんなでイメージを共有してお話ごっこや表現遊びをしたりして、それぞれに楽しんでいる子どもたちです。

おいでよ図書館

水曜日 休館 月・金曜日 10時～21時(祝日は18時)
火・木・土・日曜日 10時～18時(第3日曜は17時)

国立国会図書館デジタル化
資料送信サービス閲覧と
印刷可能になります

国立国会図書館でデジタル化した図書や雑誌のうち、絶版などで現在手に入らないものについて、4月より松川町図書館での閲覧・印刷が可能になります。

○送信サービス対象資料

図書 約56万点
古籍 約2万点
雑誌 約8万点 など



利用を希望される方は、図書貸出カードをお持ちのうえ、館内の利用者閲覧用パソコンの利用申込みをしてください。その際、デジタル化資料送信サービスを利用したい旨を職員へお申し付けください。

*サービス受付時間
10時～17時30分

郷土資料も多数対象となっています。ぜひご利用ください。

4月におすすめの本



「大声のすすめ。」

和の発声法で伝わる話し方
声の悩みを抱える方必見! 新生活は大きくはつきりした声で始めましょう。

4月の図書館予定

- ・ノントンの会
7日・21日(火) 10時30分～
こんにちは絵本11カ月
16日(木) 10時30分～
・自分の本をつくる会
24日(金) 19時30分～
・おたのしみ会
25日(土) 10時30分～
・金曜おはなし会
毎週金曜日 15時30分～
・よみまいカー
11日・25日(土)



松川町図書館

☎ 36-3746

みんなの笑顔 3月っこ大集合!!



は 巻井 おと葉 ちゃん
7日生まれ 1歳
元気に大きくなってね!!



ま な と 亀山 真永 くん
18日生まれ 1歳
食いしん坊のぼくだよ。



り ん 細田 凜 ちゃん
20生まれ 2歳
お姉ちゃんと南天の実と猫が大好き、わんぱく娘です♥

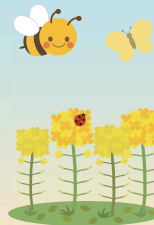
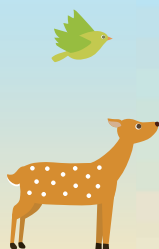

来月5月号では、平成29・30・31年4月生まれのお子さんを掲載します。ご希望の方は、写真にお子さんのお名前（ふりがな）・生年月日・保護者の方のお名前・住所・電話番号・コメント（30字内）を添えて、役場までお持ちください。メールでも受付可（seisaku@town.matsukawa.lg.jp）。メールの件名に「みんなの笑顔申込み」と入れてください。右のQRコードから電子申請で申し込むこともできます。詳細は、お問い合わせください。締め切りは3月31日（火）です。🍌 まちづくり政策課 電話：36-7014



vol.11

おかげさま♡

緑の下の力持ち

子どもも大人も「自分らしく」笑顔で過ごせる居場所

NPO法人 Hug
松川町上片桐2165

こどもカフェ
(こども食堂)

・共に過ごすみ一人ではくれないことのない地域のネットワークを目指し、平成29年5月から活動しています。時代の追い風もあり、多くの皆さんにご協力していただきながら運営しています。



多くの方が食材の提供をしてくれます。



大人も子どもも温かい食事を囲んでほっとできるひととき。

毎週水曜日（17時～20時）高校生以下：無料、大人：200円



いろいろな方と関われる魅力。



さまざまな年齢の方が自由に交流。



見守りボランティアは地域の方が交代で行っています。

月～金曜日（15時30分～20時）

*新型コロナウイルスの影響を受け、事業は一時休止中です

誰でも使える
フリースペース



地域の中で、地域の力で、みんなで見守っている中で、子どもたちが育っていくことが大切。その中のひとつの居場所になれば…。と話す、代表の篠田さん。



広報まつかわは再生紙を使用しています。排出する際は、古雑誌でお願いします。