



まつかわ

文月

ふみづき

令和元年七月号

特集 ■ 宮下新町政スタート

お米の国の田植え

あそびの楽校が企画。築160年の古い農家を借景にして、参加者全員で手植えにて楽しい田植えが行われました。秋の収穫を楽しみにしながら和やかな時間を過ごすことができました。

世帯数： 4,437 戸 (+3)

人 口： 12,713 人 (-5)

男： 6,109 人 (±0)

女： 6,604 人 (-5)





令和とともに宮下新町政スタート 明るい未来が見える 松川町を目指して

4月21日（日）に投票が行われた松川町長選挙。
5月7日（火）に初登庁・就任式を行い、宮下新町政が
スタートしました。

任期は平成31年4月27日から4年間です。

町長として4月末からお世話になっております、宮下智博です。皆様から頂いた期待を胸に、頑張らせていただいています。町長となってまず感じているのは、「松川町ってやっぱり良い所だな」ということです。自分が感じる松川町の良さは大きく三つあります。

まず一つ目、「人が良い」という点です。地域ごとに少しずつ違いはありますが、地域の未来のため、そこに住む他の人のために一生懸命になっている人が必ずいます。その熱心な方が核となって、だんだんと仲間が集まって盛り上がっている姿がこちらこちらに見えて、とても心強く思っています。

そして二つ目、「元気が良い高齢者・子どもたち」です。松川町を引っ張ってきた先輩方が、高齢になっても本心に元気で、明るくお話をしている姿に励まされます。また、地域の学校を見れば、子どもたちの明るい声があちらこちらにこだましています。この子どもたちのために何ができるか、何を残せるかを先輩方と一緒に考えていきたいと思っています。

最後に三つ目、「環境が良い」という点です。単純に自然が多い、景色が素晴らしいということはもちろんですが、それだけではありません。高速道路に町の名前がついたインターがあり、鉄道の駅が二つもある町はなかなかありません。本当に恵まれている松川町だと思っています。

時代も令和に変わり、これからは日本中が試される難しい時代に入っていきます。危機感を感じてから動き出したのでは遅くなりますので、多くの人の心に火をつけながら、もっと明るい未来が見える松川町を目指していきます。皆様と一緒に笑顔で頑張ります。どうぞよろしくお願いいたします。

宮下智博プロフィール

- 1980年（昭和55年）松川町西山生まれ39歳
- 飯田高等学校卒業
- 松川町で家業のりんご農家を継承
- 松川高等学校非常勤講師（7年間）
- 趣味は合唱、子どもと遊ぶこと。
- 現在、保育園児と小学生の子育て中。



宮下町長に伺いました

Q どのような思いで出馬しましたか。また実際に町長となってどのように感じますか。

A 松川町を変えたいという思いですね。若い人が出れば、それだけ町に関心を持ってもらえるのではないかと。それについては、狙いどおりになったと思っっています。なつてみると、大変だなどというのが今の正直なところですが、それよりも若い皆さんが関心を持ってもらえたのはうれしく思っっています。

A 特に意識はしていないです。でも「松川町面白そうじゃん！」と思ってもらえればいいかな。松川町のPRにもなりますし。

Q どのような町にしていきたいですか。

A 大きな目標だと、巢立っていった若い皆さんたちが戻っってくる、戻っ来てたいなと思える町にしたいです。

あと、明るいニュースがふれる町にしたいですね。

Q そのためには…

A ここでしかできない原体験を、子どものうちにたくさんしてもらいたいです。都会に住んでいる人は、わざわざお金を払って自然体験に来て

職員らに出迎えられ初登庁



います。松川町は、周りにそのような自然がある。ただ、その良さに気付いているかどうか…。子どもが外に出ても、松川町で生まれ育っつてよかつたな、自分が子育てするならこんな経験させたいな、と思っつて戻っつてきてもらえような町にしていきたいと思っつています。松川町は、アクセスも自然環境もあり、とても



恵まれています。だけど、それは地域を離れてみないとわからない。子どもだけでなく親も一緒に成長していいけるような町になつたらいいなと思っつています。そのために寄り添える行政になれたらいいなど。

また、誰に対しても話をしながらやっていきたい、対話を大切にしたいと思っつています。若い皆さんが少しでもこちらを向いてくれたので、これからは若い皆さんたちと話せる場も作っつていきたいと考えています。

Q 話を伺う中で、「人」「対話」ということを重視されて

いる印象を受けますが。

A そうですね。地域の人とお話をして、「こんなことしたい、これ面白いよ！」と声が上がっつてくるような。町民の皆さんが主体であり、対話しながら施策を考えていきたいと思っつています。

Q これから力を入れていきたいところは。

A 全般に町のPRにもっと力を入れていかなければならないと思っつています。広報の仕方を研究したいと思っつています。今は有線でお知らせ

するだけで良いという時代ではないので。どう伝えていくか：課題ですね。

Q 任期が4年ありますが、ここだけは大切にしていきたいというものはありますか。

A どんなに大変でも笑顔で。

Q 町民の皆さんに伝えたい思いは。

A 一緒に町を育てませんか。一人ひとりが町のサポーターでありメンバーであるという意識と一緒に変わっつていきたいと思っつています。

3つの想い

子どもが戻ってきたくなる町へ

地域の良さを活かして子どもたちをみんなで育み、松川町を将来帰りたくなる「ふるさと」にしたいです。

高齢者も活躍できる町へ

さまざまな分野の最前線で活躍されていた方がたくさんいます。力をお借りすることで、地域おこしと新たな生きがいがいづくりにつなげたいです。

住民が主体のまちづくりへ

それぞれの地域を良くするための夢を出していただき、叶えるためには町として何がお手伝いできるかを一緒に考えたいです。

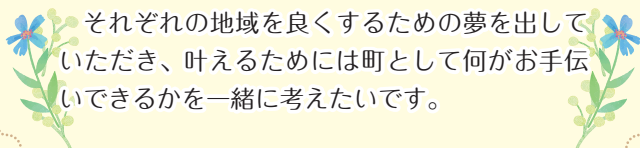

長野県地域発元気づくり支援金(第1次) 採択事業

住民主体による地域づくり 心も体も健康プロジェクト

郷原を楽しむ会実行委員会

- ・主体的に地域づくりを行い、地域運営を維持していくことを目的に、健康寿命延伸の住民向けサロン活動を実施するほか、健康な食生活について講演会を開催する。
- ・住民による景観に配慮した色のガードレール塗装を実施する。

●：69万2000円 ㊦：51万9000円

健康な食が健康な体を育む 1人1坪農園(ふれあいガーデン)の推進

松川町

- ・遊休農地の解消や健康な食生活の推進を目的とした事業を実施する。
- (1) 食育・農地を守る講演会の開催
- (2) 家庭菜園を身近に感じてもらうための番組制作
- (3) 町の遊休農地を借り受け、町民向けのふれあいガーデンとして開放



●：62万2000円 ㊦：46万3000円

中央アルプス(木曾山脈)縦走企画、 烏帽子岳から越百山登山道整備

松川町

- ・中央アルプスの山岳観光振興、登山者の誘客を目的とし、飯島町と共同で烏帽子岳～越百山間縦走路整備を実施し、完成した縦走路を使い記念登山を実施する。
- ・烏帽子岳登山道の危険箇所整備を実施する。
- ・登山道縦走路整備のための道具の保管や、携帯トイレブース、簡易避難場所としての小屋を整備する。

●：432万円 ㊦：348万7000円

～これからの農業を考える～ 松川農業みらい塾

松川町

- ・荒廃農地や農業の担い手不足などの課題を解決することを目的とし開講する。
- (1) 経営基盤、経営力強化のための農業経営講座の実施
- (2) 消費税やデザインのトレンド、シードル加工用リンゴ、女性目線の農業などをテーマとした特別講座の実施

●：109万6000円 ㊦：87万7000円

(●…事業費 ㊦…交付内定額)



まちづくり政策課
まちづくり推進係 ☎36-7014

地域ブランド 「南信州果実酒バレー」の発信

松川町

- ・「南信州シードル」普及のため、体制整備と発信イベントを行う。
- (1) シードル業界新規参入のためのセミナーの実施
- (2) 飯田線シードル列車の運行によるPRイベント開催

●：139万1000円 ㊦：111万2000円

ご協力ありがとうございました！



6月16日に実施いただいた町内河川一斉清掃では、多くの皆さまに出労いただき、ありがとうございました。

今後とも災害防止、また美しい河川環境を守るため、一層のご理解とご協力をお願いします。

建設課 建設管理係 ☎36-7028

就職希望者のための 町内企業による就職ガイダンス 松川町就職ガイダンス



日時 7月6日(土) 13時～15時

場所 えみりあ

対象 松川町で働きたいと考える、大学生・短大生・専門学校生・高校生、就職対象者の親御さん

産業観光課 商工観光係 ☎36-7027

◆春の凍霜害で被害に遭われた皆さまへ◆

この度の凍霜害により被害に遭われた皆さまへ心よりお見舞い申し上げます。町としても、JAと協力し、可能な限りの支援を検討していきます。

凍霜害被害に係る相談窓口を次のとおり設置します。どのようなことでも構いません。お気軽にご相談ください。

【相談窓口】

営農支援センター（農村観光交流センターみらい内）

産業観光課 農業振興係 ☎ 34-7066

JAみなみ信州松川支所 営農課 ☎ 36-17027

☎ 36-12612

家屋調査に

お伺いします！

毎年6月から12月までの間、家屋調査を実施しています。

この調査は、固定資産税の適正な課税をするための大切な調査です。ご協力をお願いします。

町より家屋の新築・増築をされた方へ通知しますので、調査に都合の良い日時をご連絡ください。

次の方はご連絡ください

- ・新築・増築をされた方で、通知の届かなかった方
- ・平成31年1月1日～12月31日の間に家屋を取り壊された方、土地の現況を変えられた方

対象となる家屋

平成31年1月1日～12月31日の間に新築および増築した家屋。

※固定資産税の対象となる「家屋」とは、屋根があり、壁等で3方向が囲まれ、土地に定着性があるものを言います。

調査の結果、家屋の減失や土地の現況変更が確認された場合、翌年以降の固定資産税に反映されます。

住民税務課 課税係



☎ 36-17046

リンゴ黒星病のまん延防止に努めましょう

リンゴ黒星病が増加する時期です。農地の観察を強化し、発病の有無を確認してください。発病が確認されたら、感染部位を摘み取って袋などに入れて農地外に持ち出し、焼却または土中に埋めるなど適正に処分してください。発生が多い場合や今まで見られなかった農地で発生を確認した場合には、速やかに農業改良普及センターまたはJAみなみ信州松川支所までご連絡ください。

○黒星病の病徴



産業観光課
農業振興係

☎ 36-17027

農業改良普及センター

☎ 53-10437

JAみなみ信州松川支所

☎ 36-12612

農業委員会

農業委員会事務局
(産業観光課内)
☎ 36-17027

平成30年度

優秀農業者表彰

松川町から北沢公彦さん（増野）が、優秀農業者として南信州農業委員会協議会会長賞を受賞されました。

北沢さんは、シードルやドライフルーツ、りんごジャムなどさまざまな加工品に力を入れており、加工用りんご専用の農地を設けて遊休農地解消へ貢献されています。

また、シードルへは特別な思いを持っており、広めていくためにさまざまな人・組織と手を組み、積極的に活動されています。



農地利用状況調査を
実施します！

遊休農地の状況を把握するため、毎年7月下旬から9月末にかけて、町内全域の農地の利用状況調査を実施しています。

調査では、地区担当の農業委員や担当職員が、耕作の状況など、農地を見て回ります。調査期間中、農業委員は緑色の帽子と腕章を身に付けます。各農地へ立ち入ることや話を伺うこともありますが、ご理解とご協力をお願いします。



農地の適正な管理を怠ると、雑草の繁茂による害虫の温床となるだけでなく、ゴミの不法投棄による悪臭や汚水の発生源となり、近隣農業者や周辺住民に迷惑となる可能性があります。いつでも耕作可能な状態にしておきましょう。

歯周病健診とセルフケアで歯を大切に！



30代の約8割が歯周病と言われています・・・

●毎日のケア、定期健診が大切！



自宅

毎日の歯みがきでいつもきれいに！
ケア用品は、自分の歯の状態に合
わせて選びましょう。

年1回は健診を受けて、自分の歯
の状態を知ろう！定期的に受診し、
歯の状態に合わせたブラッシング
指導を受けましょう。



歯科医院

●正しくかまないと病気にかかるリスクが高くなります



かむ習慣をつけましょう！
(一日30回が理想)

歯周病健診の補助を行っています

対象：令和元年度に40・50・60・70歳になる方
国民健康保険加入のHbA1c 6.5以上の方

*自己負担金1000円で健診を受診できます。
*対象の方には通知をお送りします。

平成30年度歯周病健診の結果

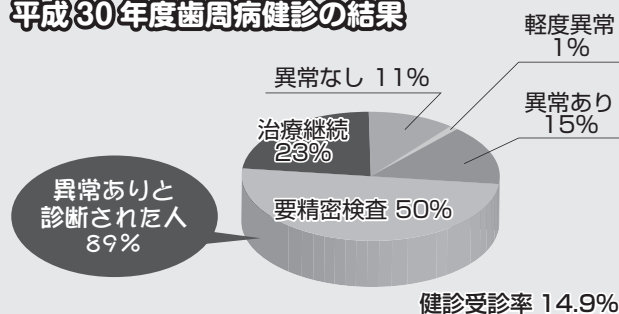

保健福祉課 保健予防係 ☎36-7034

風しんの予防接種を受ける機会がなかった年代を中心に 風しん患者数が増加しています。このため 昭和37年4月2日～昭和54年4月1日生まれの男性を対象に 風しんの抗体検査と定期予防接種を実施します。

実施期間：令和4年3月31日までの3年間

風しんの抗体検査などを受ける手順

①クーポン券が届く

令和元年度クーポン券の有効期限は、令和2年3月31日です。



②風しんの抗体検査を受ける(無料)

事業所において定期に実施する健康診査や国民健康保険の特定健診、医療機関などで抗体検査を受けてください。必ず事前に電話などで確認しましょう。



③風しんの十分な抗体がない方は予防接種を受ける(無料)

抗体検査の結果、十分な抗体がないと判断された方は、医療機関などで予防接種を受けてください。

令和元年度クーポン券送付対象者

昭和47年4月2日から昭和54年4月1日生まれの男性

* 令和元年度対象者にはクーポン券を送付済みです。今回の対象者で松川町に転入された方はクーポン券を発行しますので、ご連絡ください。

* 昭和37年4月2日から昭和47年4月1日生まれの男性には、令和2年以降にクーポン券をお送りする予定ですが、早期に検査を希望する方はご連絡ください。

不明な点などは、
お問い合わせください。



保健福祉課 保健予防係 ☎36-7034

HP

風疹の追加的対策

検索

1年に1度、自分の体の声を聞きましょう！ 75歳以上の方の 人間ドック受診料を補助します

後期高齢者医療保険に
加入されている方

平成31年4月から、75歳以上の方（後期高齢者医療保険加入者）が人間ドックを受診した後、役場に申請すると、1万5000円を上限に受診料の1/2を補助しています。（年度内1回限り）

申請に必要なもの

- ・後期高齢者医療保険証・人間ドック受診料の領収書・人間ドックの健診結果・印鑑
- ・補助金振込先口座（金融機関と口座番号）



- *人間ドックを受診した後に、申請してください。
- *人間ドックの予約は、受診者ご自身で行ってください。
- *75歳未満の方の人間ドックは、ご加入の医療保険にお問い合わせください。

不明な点などは、お問い合わせください。

保健福祉課 高齢者係 ☎36-7022



令和元年度 介護保険料 後期高齢者医療保険料 が決定します

平成30年中の所得をもとに本算定を行い、今年度の保険料が決定します。

普通徴収（納付書・口座振替）

7月納付分より本徴収（通知は7月中旬頃 発送予定）
7月以降の保険料は、年間保険料から4・5・6月に納付した保険料の差額です。
通知は7月中旬頃の発送を予定しています。

特別徴収（年金からの天引き）

10月の年金から本徴収（通知は10月中旬頃 発送予定）
10月以降の保険料は、年間保険料から4・6・8月に天引きされた保険料の差額です。

保健福祉課 高齢者係 ☎36-7022

7月の 総合健診

24日(水)
25日(木)
26日(金)

時間 8時30分～11時、13時～15時30分

場所 えみりあ

（暑さによる受診者の皆さんの体調を考慮し、えみりあに統一しました。ご理解ください。）

対象 上片桐・大島・名子地区の方



*申込みをされた方は、7月上旬までに通知と問診票が届きます。

*他の地区にお住まいで7月に受診したい、まだ申込みをしていないけど受診したいという方は、お問い合わせください。

保健福祉課 保健予防係 ☎36-7034

7月 コミュニティ・カフェ よろず講演会

講演時間 13:45～15:00

講演場所 老人福祉センター

日程	内容	講師
7月12日(金)	人が生きていく姿（自分の事も入れながら）	北垣外自治会 中 繁彦氏
7月24日(水)	ちょっといい話	宮本自治会 松浦 操氏
7月26日(金)	高齢者の交通事故防止について	松川町交番所長 小林 幸彦 所長

ご希望の方はコミュニティ・カフェに入会のうえ、ご参加ください。

地域包括支援センター ☎36-6800

5/12 ■ 生田自然探訪が復活です ————— 旧東小学校

町の中でも特に昔ながらの自然が残る生田地区。1年かけて生田のいろいろな場所で自然を探します。5月は「タゴガエル」。見つかりはしなかったものの、「キャンキャンって鳴き声が聞こえたよ!」と、自然を満喫して楽しめたようです。



6/2 ■ いちばの森で、田植えをしたよ! —————

いちばの森 (上新井)

160歳のおうちがある市場の森。田植えだけでなく、森の探検や泥んこ遊びも楽しめました。



5/5 ■ やっぱいい眺め! 親子で小八郎登山 ————— 小八郎岳



1時間あれば十分登れる小八郎岳。あそびの楽校まつかわで行われた小八郎登山では、3歳のお友だちも挑戦!親子で楽しく会話しながら山道を歩き、登頂するといつもと変わらない素晴らしい景色が待っていました。

5/15 ■ 今年もおいで☆森のこどもえん ————— 旧青年の家



旧青年の家で毎月行われています。森の中で絵本を読んだり、自然の中を探検したり。森のこどもえんでは、子どもの気持ちや感じたことを大切にしています。子どもと一緒に自然に触れてみませんか。

5/18 ■ 松川クラブが優勝! おめでとうございます —————



千曲市で行われた寿野球全国大会。満40歳以上、出場選手9人の年齢合計が450歳以上を条件としています。松川クラブの皆さんの今後の活躍も楽しみです。

6/1 ■ 絵本の読み聞かせ講座 —————

えみりあ



ガンバの会の下沢洋子先生をお迎えて開催しました。絵本は心の栄養剤♡読み聞かせ方のポイントなどアドバイスいただいたり、グループになって読み聞かせ合ったりしました。

5/18 ■ おひさままつり！元氣よく開催

子育て支援センターおひさま

今年は9月から5月に時期を変えて開催したおひさままつり。春の日差しが心地よい中、芝庭の遊具や「おもちゃ図書館」のおもちゃで楽しく遊ぶ、たくさんの親子。みんなの笑顔がいっぱい見られた1日でした。



5/24 ■ よろず講演会で『わらべうた』

老人福祉センター

「わらべうた」ときくと小さい子どものイメージがありますが、昔から歌い伝えられてきたこのわらべうたあそび、大人でも楽しめます。皆さん昔を思い出しながら童心にかえて懐かしんだり笑ったり、楽しい時間を過ごしました。

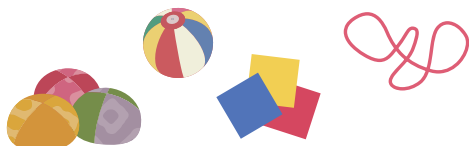

6/4 ■ 土の中で大きく育てね♪

子育て支援センターおひさま



芝庭にある「おひさまファーム」で、さつまいもの苗植えをしました。おそろおそろ土に触れる子どもたち。大きくて甘いお芋になってね♡秋の収穫が楽しみなのは子どもたちよりお母さんたちかもしれません(*^^*)

5/10 ■ すてきなアレンジメントのできあがり♡

子育て支援センターおひさま



今回は花とともに、ニンジン、パプリカ、ピーマン、スナップエンドウ、ミニトマト、ブロッコリーなどの野菜もアレンジ！言われなければ野菜だと気が付かないくらいですね。皆さん思い思いに作っていました。



6/1 ■ 皆さんが安全に登山できますように

鳩打峠



昨年からはまった鳩打峠の登山口で行われる開山式。今シーズンも安全に登山できるようにと祈願しました。鳩打峠にある看板もリニューアル。多くの方に登山を楽しんでもらいたいですね。

5/25 ■ 松高ボランティア部が、想いも東北へ届けます！



今年で8年目。苗を配布してから約3週間、町民の皆さんの家で大切に育てられた花を、今年も東北へ届けます。同じ日、役場花壇の手入れもしてくれました。いつもありがとうございます。



挑戦心を持って学ぶ 「サマーチャレンジまつかわ」開講!

No.57
教育委員会通信
☎36-7023

子どもが自ら伸びる夏休み

小学校の夏休みを他と比べてみました
 長野県27日 秋田市34日 世田谷区44日
 Q「どうして長野県の夏休みはこんなに短いの？」
 ・短い夏の猛暑 ・農繁休業と寒中休業
 Q「以前と様子が変わっているのになぜ短いの？」
 夏休み期間のあり方を考える必要性が
 ↓
 小学校の夏休み期間を延長します
 7月20日(土)～8月20日(火) 32日間

夏休みをどう過ごす?

学校が一律の宿題を与えるのではなく、子どもが自分の分からないところやもっと学んでみたいことなど、自分で取り組むことを決めて過ごすことで、自分で考え、自分で歩いていく力を育てたいですね。

こんな夏休みにしませんか!

- ①家族の一員としての自覚を持ち、自分のことは自分でやる習慣を身につける
- ②学習や生活のめあてを立て、計画性を持って継続的にやりとげる
- ③ボランティアや自然体験など、夏休みでなければできない体験をする

検定試験に挑戦しよう! 「サマーチャレンジまつかわ」

- 1、期間 7月22日(月)～8月9日(金) 土日を除いた15日間
- 2、会場 えみりあ 学習室1
 ・上片桐については上片桐改善センターからの送迎があります。
 ※北小の希望者数によっては、北小も会場にします。
- 3、時間 9:00～11:45
 ・第1講座 国語 9:00～9:45
 ・第2講座 英語 10:00～10:45
 ・第3講座 算数 11:00～11:45
 ※北小が会場になる場合は、教科の順番が変わります
- 4、開設講座の内容と対象学年
 ・国語 (漢字検定7・6・5級の受検) 小学校4～6年生
 ・算数 (算数検定8・7・6級の受検) 小学校4～6年生
 ・英語 (英検 Jr. の受検) 小学校5・6年生
- 5、受講受入れ人数
 ・各講座20人程度
- 6、その他
 ・講座で使うテキストは無償で提供します。



サマーキャンプもあるよ

「あそびの楽校まつかわ」では、山奥で3泊4日のキャンプをします。たき火で食事を作り、テントで泊まります

期間 8月5日(月)～8日(木)
 内容
 川遊びや山登り、木や石を使った工作、夜の探検など、やりたいことをみんなで決めて過ごすキャンプです。
 ※詳しくは「あそびの楽校まつかわ 夏号」でお知らせします。



検定試験で力だめしをしよう

検定の種類	試験日程
英検 Jr.	第2回検定 11月2日(土)
日本漢字能力検定	第2回検定 10月20日(日)
実用数学技能検定(算数検定)	第342回 9月28日(土)

- ・団体受検の会場を、えみりあに設営します。
- ・英検の受検については、受検料の一部を町が補助します。

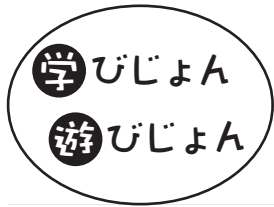

教育委員会では 学校における働き方改革を推進しています

【長野県中学校女性教諭 A先生の1日】

- 6:00 起床 朝食
- 7:00 出勤 授業準備
- 8:15 朝の会 授業など
- 12:35 給食指導 生徒対応
- 13:35 授業 集会活動など
- 15:35 清掃指導 帰りの会
- 16:30 部活動指導
- 18:30 家庭連絡 学級事務
校務 授業準備など
- 21:00 帰宅 夕食 持ち帰り仕事
- 24:00 就寝 (県教委資料より)



朝から、授業と生徒との対応で、昼休みもほとんどとれません。
生徒の下校後は、担当している校務、学級事務などで、
翌日の授業準備が十分にできない状態です。

子どもたちのための働き方改革です

長野県の平成29年度当初の1カ月間、1人当たりの時間外勤務時間の平均は64時間、最も多い学校の平均は114時間となっています。

児童生徒へのきめ細かな対応や課題を抱えた家庭への対応など、多くの課題に取り組まざるを得ない状況の中、学校と教員が担うべき業務を明確にし、教員が授業づくりや子どもたちの指導に専念できる環境を整えます。

具体的な取組み… 時間外勤務時間を月 45 時間以下に！

勤務時間を意識した働き方を進めます

- ICカードを用いて教員の勤務時間を適正に把握します。
- 『松川町運動部活動の方針』の活動基準に沿った運用をします。
 - ・平日に1日、土日に1日の休養日の設定
 - ・朝部活は原則なし
 - ・平日の活動時間は2時間程度、休業日は3時間程度

業務の削減、分業化・協業化を進めます

- 会議の精選と効率化を進め、出張回数を縮減します。
- 専門スタッフを配置し、分業体制を構築します。
 - ・部活動指導員2人
 - ・スクールサポートスタッフ1人
 - ・算数指導教員2人
 - ・英語指導員1人
- 学校応援団等の仕組みを活用し、学校と地域が連携して協業化できる体制を構築します。
 - ・北小コミュニティスクール
 - ・中央小けやき応援団
 - ・松中サポーターズ

勤務時間の縮減のため全県で取り組みます

- 時間外の一定時刻以降の電話には、留守番電話等に対応します。
- 夏期休業期間には、連続7日間の学校閉庁日を設定します。
 - ・「リフレッシュウィーク」 8月10日～16日
- 月2回以上の「教職員定時退勤日」を設定し、実施します。

ゆとりを持って学習指導を進めるために

家庭訪問の簡素化	<ul style="list-style-type: none"> ・家庭訪問の時間を短縮したり、家の所在地を把握することを目的とした家庭訪問に切り替えたりして、年度のはじまりを落ち着いてスタートできるようにします。
学校行事の精選と準備時間の見直し	<ul style="list-style-type: none"> ・各学校行事のねらいと教科の指導内容を照らし合わせ、活動内容の精選を進めます。 ・練習や準備の時間についても見直し、普段の学習成果の発表の場とします。

みんなの学校



楽しいな♪ 今日も元気にいってきます！



米作りが始まりました！

松川北小学校

5年生は、6月3日に田植えを行いました。5月にはライスセンターで種まきの様子や、育苗のハウスを見学させていただき、温度管理や種類を間違えないように気を配りながら、苗を育て、農家さんに届けていることを学びました。学校の田んぼでは、畔づくりや、代かきをみんなで行いました。初めて体験することはかりですが、やり方を教わりながら、道具を使い、泥だらけになって、みんなで頑張りました。そして、いよいよ田植えです。今年は松川町で栽培されている4種類の米を育てる予定です。「おいしいお米になるといいな。」「たくさん収穫できるといいな。」そんな思いを込めて、ていねいに植えていきました。だんだん慣れてきて、手際よく植えられるようになってきました。これから収穫までしっかり世話をしていきたいです。



思い出いっぱい臨海学習

松川中央小学校

5月30・31日に5年生が南知多へ臨海学習に行ってきました。自動車工場の見学、海の素晴らしさを体感する学習、集団行動や公共のマナーを学ぶことが目的です。1日目。トヨタ自動車高岡工場で自動車の生産ラインや作業を見学しました。その後、鍋田埠頭コンテナターミナルではアジア各国から届くコンテナの様子を見学しました。続いて、南知多の宿舎に向かい、海や漁業に関わる学習を行いました。地元の方のご指導のもと、干物づくりや地引き網漁を体験しました。2日目は、リニア・鉄道館にて鉄道交通網について学習し、名古屋港水族館では海の生き物に触れて楽しむことができました。松川町を離れての貴重な体験を通して、改めて松川町のよさも知ることができました。



高遠林間学習

松川中学校

5月23・24日、1年生が、国立信州高遠青少年自然の家で、宿泊学習を行いました。入学して1カ月半。今回の宿泊学習を通してさらに仲間を増やし、学年全体の絆を深めることを目標としました。両日ともに好天に恵まれ、野外オリエンテーションやモザイクキャンドル作りの体験学習、野外炊さん、フォークダンスやレクレーションなど、盛りだくさんの内容でしたが、とても活気のある楽しい活動になりました。また、学年目標である「そろえる」を日常的に意識した係活動を行ってきた成果も発揮し、当日は時間を意識した行動や、仲間に対する呼びかけなどもしっかりと行うことができて、大いに成長を感じることができた2日間でした。



躍進！バドミントン部

松川高等学校

風薫る5月、岡谷市民体育館で、南信総体バドミントン大会が開催されました。松川高校バドミントン部は、4月に1年生を加え、総勢31人となり、この大会に臨みました。試合前は緊張感漂う様子でしたが、ひとたびコートに降りると、練習よりも一歩大きく踏み込む、素晴らしいプレーをみせてくれました。応援にも力が入り、凄まじい熱気でした。その結果、女子団体戦では決勝まで勝ち進みましたが、惜しくも準優勝。男子シングルスではベスト8に入り、共に県大会への出場を決めました。この大会では、入学したでの1年生の大活躍もあり今後、も大いに期待されています。



はじめてのびびり

子育ては妊娠期から始まります。妊婦さん、特に初めてママになったお母さんは不安だらけですよ。他の妊婦さんや先輩ママと話をすることで、心がふっと軽くなることも多いはず。子育て支援センターおひさまでは、妊婦さん向けの企画も行います。ぜひ足を運んでみてくださいね。



初めてママになるお母さん。赤ちゃんを抱っこさせてもらって、「かわいい〜♡」



ねんねの赤ちゃんを連れたお母さんも遊びに来てれています。



今月は
子育て支援センター
おひさま！



4月に行った「おやこ★きらりん★ひろば」の様子です。先輩ママの話。現実的のためになります。

今後の予定

赤ちゃんクラブ（妊婦さん～12カ月までの親子）
7月3・17日、8月28日、9月11・25日
おやこ★きらりん★ひろば
子育てに関するビデオ上映会（10月）
正月飾り作り（12月）

ノンタンの会のご案内

乳幼児向けの読み聞かせボランティア団体『ノンタンの会』をご存じですか？毎月1〜2回、ボランティアスタッフによる、絵本や紙芝居、わらべうたなどのおはなし会を開催しています。

会の終わりには、参加者やボランティアスタッフみなでお茶を飲みながらお話しします。

乳幼児の成長に合った絵本や遊び方を知りたい方、パパ友・ママ友や赤ちゃんのことが話せる相手の欲しい方など、赤ちゃんと一緒にぜひお越しください。



開催日：図書館へお問い合わせください

時間：10時30分

場所：えみりあ交流室

持ち物：100円（お茶菓子代）

事前申込みは不要です。多くの皆さんのご参加をお待ちしています。

7月の図書館予定

水曜日 休館
月・金曜日 10時～21時（祝日は18時）
火・木・土・日曜日 10時～18時（第3日曜日は17時）

- ・ こんにちは絵本7カ月 4日（木）10時30分
- ・ こども教室 ※事前申込み制 ビーズ教室（ブルー） 6日（土）10時
- ・ まんが教室 6日（土）13時30分
- ・ ノンタンの会 たなばたスペシャル！ 13日（土）10時30分
- ・ こんにちは絵本11カ月 18日（木）10時30分
- ・ 自分の本をつくる会 26日（金）19時30分
- ・ よみまいカー 6日・20日（土）
- ・ 金曜おはなし会 毎週金曜日15時30分



★最新の情報は、図書館ホームページをご覧ください。

<https://www.nanshin-lib.jp/matsukawa/>



松川町図書館

☎ 36-13746

みんなの 6月っこ大集合!! 笑顔



あおと
佐々木 葵叶くん
18日生まれ 1歳

大好きな車が外を通るのを眺めるのが日課。元気に大きくなあれ!



饗庭 こはな ちゃん
20日生まれ 3歳

3歳おめでとう♡妹のお世話をしてくれる優しいミニママです



「みんなの笑顔」では、3歳になるまでのお子さんのお写真を誕生日に掲載します。ぜひお申込みください。来月8月号では、平成28・29・30年7月生まれのお子さんを掲載します。ご希望の方は、写真にお子さんのお名前(ふりがな)・生年月日・保護者の方のお名前・住所・電話番号・コメント(30字内)を添えて、役場までお持ちください。メールでも受付可(seisaku@town.matsukawa.lg.jp)。メールの件名に「みんなの笑顔申込み」と入れてください。詳細は、お問い合わせください。締め切りは6月28日(金)です。🌱 まちづくり政策課 電話：36-7014

vol.2

おかげさま♡

緑の下の力持ち

みんなの心に

きれいな花を咲かせたい

花で笑顔を増やしたい!!

花てまりクラブ



おそろいの黄色いジャンパーで活動中



5・6・7月が花盛り。これからが楽しみですね



少しでも明るくなればと役場玄関にも花を置いてくれています



夏の水やりは大変だけど、花が元気になると思うとそこまで苦になりません。

活動範囲 松川インター入口下のガード手前80mの両脇の花壇

- ・花の好きな仲間、12人で構成
- ・平成16年発足、16年目。松川町の玄関でもある松川インターを花でお迎えしたいという思いから活動をスタート。もとは盛り土で下はコンクリートだったため、プランターの土を入れて花壇にするところからはじめた。宿根草や目立つ色の花を植えるなど、工夫している。
- ・主な活動は、植え付け、草取りなど。夏には水やりも交代で行う。



作業後、みんなでお茶を飲んで話をするのも楽しみの一つ

みんな花が大好きです!!

